AL AYAM
الأيام
ستبدي لك الايام ماكنت جاهلا ويأتيك بالاخبار من لم تزود

24 صفحة
100 فلس

العدد 2305 الثلاثاء 29 محرم 1416هـ الموافق 27 يونيه 1995
No 2305 - Tuesday - 27th June 1995

الغموض لايزال يكتنف طبيعة التحالف الدولي ص15

أشخاص ورؤيا ومواقف في قاعة «ارجـيـل» ص18

كلمة وسط العاصـفة ص16

تكريم فريق المعاقين المشارك في الأولمبياد ص23

■ سمو الامير وسمو رئيس الوزراء وسمو ولي العهد مع اعضاء الوزارة الجديدة

■ سمو الامير يلقي كلمته السامية

أولويات برنامج عمل الوزارة الجديدة

رفع مستوى معيشة المواطن وإيجاد فرص عمل جديدة في كل المجالات

تحسين ظروف العمل والقضاء على مظاهر القصور

تطوير التعليم وتنظيم البلديات بمشاركة من المواطنين

استقبل صاحب السمو الشيخ عيسى بن سلمان آل خليفة امير البلاد المفدى صباح امس صاحب السمو الشيخ خليفة بن سلمان آل خليفة رئيس الوزراء وصاحب السمو الشيخ حمد بن عيسى آل خليفة ولي العهد القائد العام لقوة الدفاع واعضاء الوزارة الجديدة بمناسبة صدور المرسوم الاميري بتشكيل الوزارة الجديدة.

وقد ادى صاحب السمو الشيخ خليفة بن سلمان آل خليفة رئيس الوزراء والوزراء اليمين القانونية امام سمو امير البلاد المفدى.

واخذ سمو الامير المفدى في كلمة له عقب انتهاء اداء اليمين العزم والتصميم على بذل الجهد ومواصلة العمل من اجل ازدهار البحرين وتقدمها استكمالا لمسيرة الخير والعطاء.

كما القى صاحب السمو رئيس الوزراء كلمة رد على الكلمة السامية لسمو الامير قال فيها ان ثقة سموكم الغالية وما تلقاه دائما من عظيم دعمكم وسديد توجيهاتكم لهو عدتنا وشحذ نمدا اول لحظات عمل الحكومة الجديدة.

وكان صاحب السمو امير البلاد المفدى قد اصدر مرسوما اميريا بتشكيل الوزارة الجديدة صباح امس.

وقد وجه صاحب السمو الشيخ خليفة بن سلمان آل خليفة رئيس الوزراء كلمة الى المواطنين بمناسبة تشكيل الوزارة الجديدة اكد فيها ان برنامج عمل الوزارة لابد وان يرتكز اساسا على رفع مستوى معيشة المواطن وتوفير الخدمات الاساسية اللازمة له من اجل حياة كريمة.

وقال ان السعي الدؤوب لايجاد فرص عمل جديدة امام المواطنين في كل المجالات سوف يبقى هو الشغل الشاغل للحكومة الجديدة.

واضاف انه ليس يكفي ان تعمل الحكومة على ايجاد فرص عمل وانما علينا ان نعمل على تحسين ظروف العمل ورفع مستوى اداء العاملين والقضاء على كل مظاهر النقص والقصور.

واشار سموه الى النظر في تقييم وتقديم برامج ومناهج التربية والتعليم والعمل على تطويرها حتى تصبح اكثر تعبيرا عن تاريخنا وتراثنا وتقاليدنا وهويتنا العربية والاسلامية.

وقال سموه انه لابد من الاهتمام بموضوع البلديات عن طريق تنظيم وهيكلة هذا الجهاز وفتح الطريق امامه لتحمل مسئولياته بمشاركة من المواطنين ودعم منهم.

واوضح ان التنمية تحتاج الى من يحميها من شرور العبث بها وان كل تطور يحتاج الى قوة قادرة تسانده وتضمن عوائد الخير من ورائه ومن اجل ذلك فان الحكومة سوف تحرص على دعم وتطوير قوة دفاع البحرين ودعم وتطوير اجهزة الامن.

التفاصيل صفحة 3 و4

تشكيل الوزارة الجديدة

فيما يلي تشكيل الوزارة الجديدة برئاسة صاحب السمو الشيخ خليفة بن سلمان آل خليفة رئيس الوزراء:

1- الشيخ عبدالله بن خالد آل خليفة وزيرا للعدل والشئون الاسلامية.
2- الشيخ محمد بن مبارك آل خليفة وزيرا للخارجية.
3- الشيخ محمد بن خليفة آل خليفة وزيرا للداخلية.
4- الشيخ علي بن خليفة بن سلمان آل خليفة وزيرا للمواصلات.
5- جواد سالم العريض وزير دولة.
6- الشيخ خالد بن عبدالله آل خليفة وزيرا للاسكان والبلديات والبيئة.
7- ماجد جواد الجشي وزيرا للاشغال والزراعة.
8- ابراهيم عبدالكريم محمد وزيرا للمالية والاقتصاد الوطني.
9- الشيخ خليفة بن احمد آل خليفة وزيرا للدفاع.
10- محمد ابراهيم المطوع وزيرا لشئون مجلس الوزراء والاعلام.
11- الشيخ عيسى بن علي آل خليفة وزيرا للنفط والصناعة.
12- علي صالح عبدالله صالح وزيرا للتجارة.
13- عبدالعزيز بن محمد الفاضل وزيرا للتربية والتعليم.
14- الدكتور فيصل رضي الموسوي وزيرا للصحة.
15- عبدالله محمد جمعة وزيرا للكهرباء والماء.
16- غانم النبي عبدالله الشعلة وزيرا للعمل والشئون الاجتماعية.

■ سمو رئيس الوزراء يوجه كلمة للمواطنين

وطن الجميع

اليوم تبدأ مرحلة جديدة تشهدها البحرين مع تشكيل الوزارة الجديدة برئاسة صاحب السمو الشيخ خليفة بن سلمان آل خليفة رئيس الوزراء هذه المرحلة تتطلب تحمل تبعات مسئوليات جسام نحو الوطن والمواطنين وتحقيق آمال جديدة وأولويات تستوجب السرعة في انجازها

ان الدعم والمساندة التي حظيت بها الحكومة على الدوام من لدن حضرة صاحب السمو الشيخ عيسى بن سلمان آل خليفة امير البلاد المفدى وتوجيهات سموه المستمرة كان لها أكبر الأثر في الوفاء بالأمانة التي حملتها على مدى السنوات الماضية وان تنجز ما تعهدت به في مختلف مجالاتها على مدى السياسة والاجتماعية والثقافية والدفاعية والأمنية والاقتصادية وتحقيقها في خدمة هذا الوطن ورفعة مواطنيه، وانا واثق بأن نجاحنا في تحقيقها يكمن في كفاءة واقتدار وضع أسس الدولة العصرية والنهضة الحديثة التي تشهدها البحرين فإنه يحضرنا شعور بالتفاؤل والأمل لعمل الوزارة الجديدة

ولا شك فان توجيهات سمو الأمير المفدى للوزارة الجديدة بوضع برنامج واضح ومحدد للوزارة لدعم عملية التنمية على الدوام وبما يوفر لها الحيوية والتحديد وعلى أساس من التخطيط العلمي المدروس هي مما سنأخذه الحكومة ضمن أولوياتها المهمة في الوقت الراهن مع ما يتطلبه ذلك من بذل جهود مضاعفة لتطوير الحياة السياسية والاقتصادية والاجتماعية وبفضل مشاركة المواطنين في هذه المجالات بما يخدم الصالح العام

وحيث ان الحكومة الجديدة متعددة ومتشعبة في حجمها التطور الهائل في مختلف جوانب الحياة، لا ان وضع مسألة رفع مستوى معيشة المواطن وتوفير الخدمات الأساسية اللازمة له من أجل حياة كريمة في مقدمة الجوانب التي تحدد الحكومة هو من ضرورات المرحلة الراهنة كما ان ايجاد فرص عمل جديدة أمام المواطنين ورفع مستوى أداء العاملين والقضاء على كل مظاهر النقص والقصور يحتم تقديم المزيد من التضحيات من مختلف الأطراف وهذه لن تكون مهمة الحكومة وحدها وإنما نحن جميعا نتصافح فيها بعاطفة وصدق فهذا وطن الجميع

ان تفعيل دور المواطن بما يخدم التوجهات الجديدة تؤطر شيئا وفق منظور المؤكد على البرامج التربوية والتعليمية والتدريبية حتى يمكن خلق جيل جديد يكون عطاؤه مستمرا لهذا الوطن وثروة حقيقية لا تنضب سنشد بها قلبنا وعزمنا على مواصلة مسيرة الخير والتقدم

ان طرح تقييم وتقديم برامج ومناهج التربية والتعليم والعمل على تطويرها في برنامج عمل الوزارة الجديدة كما حدده صاحب السمو رئيس الوزراء أمس سيحقق آفاق جديدة في العملية التعليمية لتواكب رغبة عملية التنمية في البلاد. وهذا الجانب من برنامج عمل الحكومة الجديدة ينطلق تحديدا بناء من قبل الجميع مسئولين ومواطنين حتى يمكن الخروج بالنتائج المرجوة

وحيث اننا جميعا وبدافع الرأي الذي يتمتع بها صاحب السمو رئيس الوزراء مستقبلا يجب بعض الوزارة الجديدة لتحقيق انطلاقتها نحو الأهداف المرسومة في خطة التنمية على درب التطوير في كافة مناحي الحياة، فإن الدعم والمساندة التي تحظى بها الوزارة من قبل صاحب السمو الشيخ حمد بن عيسى آل خليفة وما يتحلى به سموه من رؤية ثاقبة للاستقبال فإنه فإن تستقبل سيدها المنهج الجديد للوزارة وبرامجها وتطوراتها الجديدة وتحقيق انطلاقتها المتسارعة نحو الأهداف المرسومة

نبيل الحمر

البحرين تهنىء الرئيس مبارك لنجاته من حادث الاعتداء ص 5

صدمة في مصر والعالم لمحاولة اغتيال مبارك ص 18

اسماء الناجحين في الثانوية العامة ص 7، 8، 9، 10 والإعدادية تعلن اليوم

السلطة الفلسطينية تعتقل قادة «حماس» ص 18

الفعاليات الاقتصادية تطرح رأيها في اولويات العمل الاقتصادي ص11

PARFUMS
Cartier
Paris
PARFUM
Panthère de Cartier
AL HAWAJ الحواج
يوسف عبد الوهاب الحواج واولاده
هاتف الحوق ٢٣٨٨٨ المنامة ٢٢٠٢٣٠ الشوافين ٤٣٥٥٤ شارع بابا الشيخ ٢٢٤٤

تخفيضات الصيف
في
مختارات جيه سي بيني
تخفيضات هائلة في الفترة من ٢٦ يونيو الى ١٠ يوليو في جميع أقسام المحل
JCPenney
عرض خاص خصم ٤٠٪ على جميع حقائب السفر
أوقات العمل:
من الساعة ١٠ صباحا الى ٨ مساء
من الساعة ١٠ صباحا الى ٩ مساء
الخميس والجمعة
من الساعة ١٠ صباحا الى ٩ مساء

الأيام
AL AYAM

العدد 2305 الثلاثاء 29 محرم 1416هـ الموافق 27 يونيه 1995

الصفحة الثالثة

No 2305 - Tuesday - 27th June 1995

ABC
عطر مرسة التعلق من الانتشار

استثمارات مزيديان 24/6/1995

	US $	CHANGE
U.S. Government Bond	10.49	- 0.01
Global Government	11.33	+ 0.02
Global Equity	15.98	+ 0.07
Limited Maturity	11.22	0.00
Chapter Income	10.41	+ 0.01
Emerging U.S. Growth	21.48	- 0.05
U.S. Equity Fund	10.94	- 0.03
World Total Return Fund	10.26	+ 0.04
World Growth Fund	11.07	+ 0.03
Money Market	5.68%	

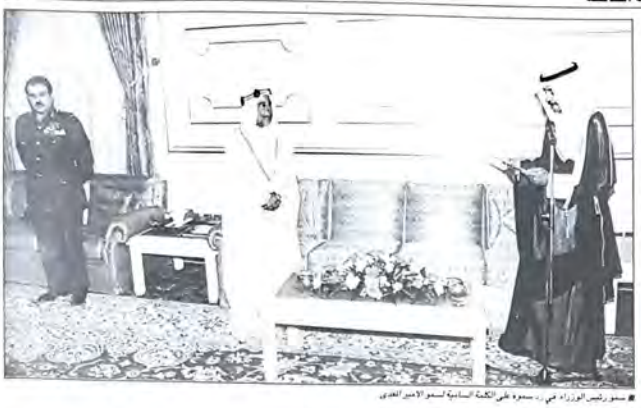

■ سمو رئيس الوزراء في [illegible] سموه على الكلمة السامية لسمو الأمير المفدى

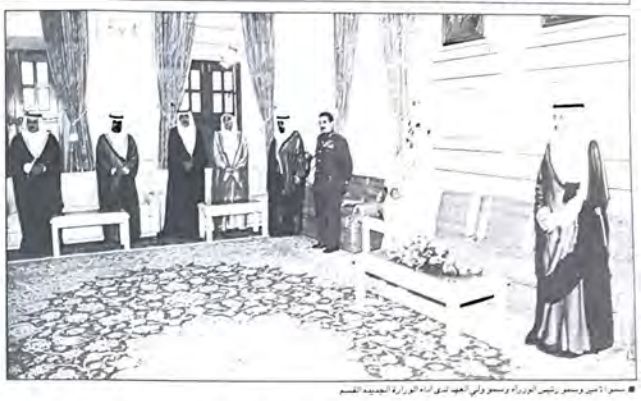

■ سمو الأمير وسمو رئيس الوزراء وسمو ولي العهد لدى أداء الوزارة الجديدة القسم

سمو الأمير استقبل سمو رئيس الوزراء وسمو ولي العهد والوزارة الجديدة

سمو الأمير: نؤكد عزمنا وتصميمنا على مواصلة العمل من أجل ازدهار البحرين واستكمال مسيرة الخير

استقبل حضرة صاحب السمو الشيخ عيسى بن سلمان آل خليفة أمير البلاد المفدى بقصر الرفاع العامر في الساعة التاسعة من صباح أمس صاحب السمو الشيخ خليفة بن سلمان آل خليفة رئيس الوزراء وصاحب السمو الشيخ حمد بن عيسى آل خليفة ولي العهد القائد العام لقوة الدفاع وأعضاء الوزارة الجديدة بمناسبة صدور المرسوم الأميري بتشكيل الوزارة الجديدة

وقد أدى صاحب السمو الشيخ خليفة بن سلمان آل خليفة رئيس الوزراء والوزراء اليمين القانونية امام سمو أمير البلاد المفدى حفظه الله

وعقب انتهاء اداء اليمين تفضل حضرة صاحب السمو الشيخ عيسى بن سلمان آل خليفة أمير البلاد المفدى فالقى الكلمة السامية فيما يلي نصها

بسم الله الرحمن الرحيم

صاحب السمو رئيس مجلس الوزراء الموقر
أصحاب السعادة أعضاء مجلس الوزراء المحترمين
السلام عليكم ورحمة الله وبركاته:

يسعدنا أن نستقبلكم اليوم بعد ان تم تعيينكم لتحمل المسؤولية لخدمة وطنكم البحرين للمرحلة المقبلة، مرحبين بكم ومعربين عن ثقتنا التامة بانكم أهل لتحمل أعباء هذه الامانة تجاه هذا البلد العزيز علينا جميعا

اننا نلتقي وفي هذا اليوم المبارك لنؤكد عزمنا وتصميمنا على بذل الجهد ومواصلة العمل من أجل ازدهار البحرين وبنائها استكمالا لمسيرة الخير والعطاء

واننا اذ نعهد اليكم بهذه الامانة ليسعدنا أن نؤكد لكم بانكم ستتلقون من لدنا العون والتعاون الذي سيمكنكم وبعون من الله على اداء الرسالة وحمل الامانة تحقيقا للاهداف السامية التي رسمناها لرفعة البحرين وعزتها ورفاهية شعبها العزيز.

وفقكم الله وسدد على الخير خطاكم.

والسلام عليكم ورحمة الله وبركاته..

بعدها تفضل صاحب السمو الشيخ خليفة بن سلمان آل خليفة رئيس الوزراء فالقى كلمة ردا على الكلمة السامية لسمو الأمير المفدى فيما يلي نصها:

بسم الله الرحمن الرحيم

حضرة صاحب السمو سيدي أمير البلاد المفدى حفظه الله ورعاه

بكل الاعتزاز والاحترام تشرفنا اليوم بأداء القسم امام سموكم معاهدين الله على الاخلاص للوطن ولكم، ومجددين العهد على أن نصون حريات الشعب وان نحافظ على مصالحه.

ان ثقة سموكم الغالية وما نلقاه دائما من عظيم دعمكم وسديد توجيهكم، لهو عدتنا ونحن نبدأ أول لحظات عمل الحكومة الجديدة

ونعاهدكم يا صاحب السمو ان نحقق لكم ولشعبكم العظيم ما ترجونه دائما من رفعة وعزة وخير.

متعكم الله يا صاحب السمو بالصحة والعافية وابقاكم ذخرا لوطنكم وشعبكم الوفي.

والسلام..

حضر مراسم أداء اليمين القانونية سمو الشيخ سلمان بن حمد بن عيسى آل خليفة رئيس مركز البحرين للدراسات والبحوث ورئيس الديوان الأميري يوسف ارحمه الدوسري ورئيس مجلس الشورى ابراهيم محمد حسن حميدان والدكتور عبداللطيف الرميحي مدير عام مكتب سمو رئيس الوزراء.

برنامج عمل للحكومة تراعى فيه الأولويات ويحكمه التخطيط العلمي والمتابعة الدائمة

رفع صاحب السمو الشيخ خليفة بن سلمان آل خليفة رئيس الوزراء الى مقام حضرة صاحب السمو الشيخ عيسى بن سلمان آل خليفة امير البلاد المفدى خطابا بتشكيل الوزارة الجديدة هذا نصه:

بسم الله الرحمن الرحيم

حضرة الأخ الأمجد صاحب السمو الحائز العزيز الشيخ عيسى بن الوالد المغفور له الشيخ سلمان بن حمد آل خليفة حفظه الله امير دولة البحرين المفدى

السلام عليكم ورحمة الله وبركاته

بكل مشاعر الولاء والاخلاص، اتشرف بان ارفع الى مقام سموكم الكريم اسمى ايات الشكر على ما اوليتموني من ثقة اعتز بالغ الاعتزاز بتكليفي بتشكيل الوزارة الجديدة.

وما كان لي يا صاحب السمو الا ان اتبع هذه الدعوة الكريمة - على ما تحمله من تبعات جسام - فهي بعض ما علي من واجب نحو بلدي، وفي ما بذلته على اخلاصي وولائي لسموكم.

ولقد امعنت النظر فيما تضمنته دعوة سموكم من توجيهات وما اوضحته من ابعاد لمهمة الوزارة الجديدة وسوف تحرص الحكومة على الالتزام بذلك. كما ستشهد بداية عمل الوزارة تحركا لوضع برنامج عمل محدد تسير الحكومة على هديه، تراعى فيه الاولويات ويحكمه التخطيط العلمي وتعهده المتابعة الدائمة.

واتشرف بان ارفع الى مقام سموكم اسماء زملائي الذين وقع عليهم اختياري وللمناصب التي سيشغلونها، راجيا - ان حاز هذا التشكيل قبولا لدى سموكم - ان تصدروا المرسوم الاميري بذلك.

وتفضلوا يا صاحب السمو بقبول فائق التحية واجل الاحترام...

اخوكم المخلص

■ الشيخ خليفة بن سلمان آل خليفة

خليفة بن سلمان آل خليفة
رئيس مجلس الوزراء

هذا وقد اصدر حضرة صاحب السمو الشيخ عيسى بن سلمان آل خليفة امير البلاد المفدى حفظه الله مرسوما اميريا رقم 12 لسنة 1998 بتشكيل الوزارة الجديدة هذا نصه:

نحن عيسى بن سلمان آل خليفة امير دولة البحرين بعد الاطلاع على دستور دولة البحرين الصادر في 11 ذي القعدة عام 1392 هجرية الموافق 6 ديسمبر 1973 ميلادية وعلى الامر الاميري رقم (8) لسنة 1996 الصادر في 27 محرم 1416 هجرية الموافق 25 يونيو 1995 بتعيين سمو الشيخ خليفة بن سلمان آل خليفة رئيسا لمجلس الوزراء وتكليفه بترشيح اعضاء الوزارة الجديدة.. وبناء على ما عرضه علينا رئيس مجلس الوزراء في رسالته المرفوعة الينا بتاريخ 27 محرم 1416 هجرية الموافق 25 يونيو 1995 رسمنا بما هو آت:

مادة اولى

يعين كل من: الشيخ عبدالله بن خالد آل خليفة وزيرا للعدل والشئون الاسلامية، الشيخ محمد بن مبارك آل خليفة وزيرا للخارجية، الشيخ محمد بن خليفة آل خليفة وزيرا للداخلية، الشيخ علي بن خليفة بن سلمان آل خليفة وزيرا للمواصلات، السيد جواد سالم العريض وزير دولة، الشيخ خالد بن عبدالله آل خليفة وزيرا للاسكان والبلديات والبيئة، السيد ماجد جواد الحجي وزيرا للاشغال والزراعة، السيد ابراهيم عبدالكريم محمد وزيرا للمالية والاقتصاد الوطني، الشيخ خليفة بن احمد آل خليفة وزيرا للدفاع، السيد محمد ابراهيم المطوع وزيرا لشئون مجلس الوزراء والاعلام، الشيخ عيسى بن علي آل خليفة وزيرا للنفط والصناعة، السيد علي صالح عبدالله الصالح وزيرا للتجارة، السيد عبدالعزيز بن محمد الفاضل وزيرا للتربية والتعليم، الدكتور فيصل رضي الموسوي وزيرا للصحة، السيد عبدالله محمد جمعة وزيرا للكهرباء والماء، السيد عبدالنبي عبدالله الشعلة وزيرا للعمل والشئون الاجتماعية

مادة ثانية

على رئيس مجلس الوزراء تنفيذ هذا المرسوم، ويعمل به من تاريخ صدوره وينشر في الجريدة الرسمية.

عيسى بن سلمان آل خليفة
امير دولة البحرين
خليفة بن سلمان آل خليفة
رئيس مجلس الوزراء.
صدر بقصر الرفاع
بتاريخ: 28 المحرم 1416 هجرية
الموافق: 26 يونيو 1995م

■ وزير العدل ■ وزير الخارجية ■ وزير الداخلية ■ سمو وزير المواصلات ■ وزير المالية ■ وزير الدولة ■ وزير الاسكان والبلديات والبيئة ■ وزير الاشغال والزراعة ■ وزير المالية والاقتصاد الوطني

■ [illegible] ■ وزير شئون مجلس الوزراء والاعلام ■ وزير النفط والصناعة ■ وزير التجارة ■ وزير التربية والتعليم ■ وزير الصحة ■ وزير الكهرباء والماء ■ وزير العمل

سمو رئيس الوزراء في كلمته التي وجهها للمواطنين :

برنامج عمل الوزارة يركز أساساً على رفع مستوى المعيشة

توفير فرص عمل جديدة سيبقى الشغل الشاغل للحكومة الجديدة

وجه صاحب السمو الشيخ خليفة بن سلمان آل خليفة رئيس الوزراء كلمة الى المواطنين بمناسبة تشكيل الوزارة الجديدة هذا نصها:

بسم الله الرحمن الرحيم

الأخوة المواطنون

بعون نستمده من الله جل وعلا، وبأمر كريم من حضرة صاحب السمو امير البلاد المفدى، تم اليوم الاعلان عن تشكيل حكومة جديدة، لتتولى ادارة شئون البلاد في المرحلة القادمة، ولتواصل العمل من اجل استكمال المسيرة وتحقيق الاهداف التي نأمل جميعا ان نتحقق لوطننا من التقدم والرفاهية لهذا الوطن العزيز وشعبه الوفي الأمين.

لقد حققت البحرين في السنوات الماضية الكثير في مجال التنمية واتخذت خطوات واسعة وموفقة على الصعيدين الداخلي والخارجي، حتى غدت سياستها مثلا يحتذى وصعنا للفكر والاعمار، واستطاعت ان تؤهل نفسها وان تنوع مصادر دخلها، حتى اصبحت اليوم مركزا ماليا مرموقا وقاعدة للصناعات الوطنية. ثم جاءت تجربتنا في مجلس الشورى، فكان التعاون بين الحكومة والمجلس مشجعا على التطوير والسير نحو الأفضل، وجاء عمل المجلس تعبيرا صادقا عن تطلعات ومشاعر المواطنين، وكان عونا للحكومة، بل وشريكا لها، في رسم السياسة العامة للبلاد في كل المجالات.

وعلى الرغم من كل ما قدمناه من جهد وعمل وما حققناه من انجاز وتقدم، فان الاهداف مازالت بعيدة والطموحات مازالت متزايدة. ومن هنا سوف نركز أولويات عمل الوزارة الجديدة على استكمال ما لم نتمكن بعد من انجازه. ومواصلة البناء فوق ما تحقق، والانطلاق نحو آفاق ارحب ومجالات أوسع، سعيا وراء تحقيق ما تحمله لهذا البلد العزيز من آمال كبيرة.

ايها الأخوة:

تحسين ظروف العمل والقضاء على كل مظاهر النقص والقصور

التنمية البشرية وبرامج التدريب لا غنى عنها للنهوض بالقوى العاملة

تقييم وتقويم برامج ومناهج التربية والعمل على تطويرها لتصبح أكثر تعبيراً عن تاريخنا

يأتي التغيير الوزاري في ظل اجواء سياسية وظروف اقليمية ودولية تصاحبها تحولات اقتصادية وتطور هائل في كل فروع الحياة، الأمر الذي يزيد من صعوبة المهمة الملقاة على عاتق الوزارة، ويجعل وضع الأولويات وترتيبها امرا لازما. فبالاضافة الى ضرورة مواكبة حركة التطور على المستوى الدولي والعربي، سوف تتناول خطة الوزارة الجديدة اعادة الحسابات ورسم الخطط لمواجهة المستقبل وتحدياته، وما يشغل العالم في الوقت الحاضر من مشكلات نقل التقنية وحماية البيئة ومشكلات عالم جديد يحكمه الاقتصاد الحر ويتحكم فيه التخصص الدقيق ويكون فيه البقاء للأصلح والأقوى في الوقت ذاته.

الى جانب ما تقدم تبقى التزامات البحرين وارتباطاتها على المستوى الخليجي والعربي، قائمة بكل ما تحمله من ضرورة العمل على تقوية الروابط ودعم الصلات والوقوف مع شقيقاتها صفا واحدا في مواجهة التحديات والتهديدات أو العدوان بكل صوره.

ايها الأخوة.

اذا كان هذا الجانب السياسي والاقتصادي من مهمة الوزارة الجديدة، فان جوانب أخرى في الداخل مازالت تنتظر المزيد من الجهد، ومازالت تحتاج الى المزيد من التضحية. وفي هذا المجال فان برنامج عمل الوزارة لا بد وان يركز أساسا على رفع مستوى معيشة المواطن وتوفير الخدمات الأساسية اللازمة له من اجل حياة كريمة.

إن السعي الدؤوب لايجاد فرص عمل جديدة أمام المواطنين في كل المجالات سوف يبقى هو الشغل الشاغل للحكومة الجديدة. وليس يكفي ان تعمل الحكومة على ايجاد فرص عمل. وانما عليها ان تعمل على تحسين ظروف العمل ورفع مستوى اداء العاملين والقضاء على كل مظاهر النقص والقصور. لقد اصبحت التنمية البشرية وبرامج التدريب والتأهيل المهني امورا لا غنى عنها في مجال النهوض بالقوى العاملة في البلاد.

ولن يتأتى ذلك كله بغير دفع اكبر لعملية التنمية وتحريك الاقتصاد الوطني وتنويع مصادر الدخل العام والخاص على السواء. والأمر الثاني هو النظر في تقييم وتقويم برامج ومناهج التربية والتعليم والعمل على تطويرها، حتى تصبح أكثر تعبيرا عن تاريخنا وتراثنا وتقاليدنا وهويتنا العربية والاسلامية وحتى تأتي ملبية لاحتياجات التنمية وبناء شخصية المواطن ليتحمل مسئوليته في المرحلة القادمة.

وثالث هذه الأمور هو اعطاء اهتمام خاص للخدمات وما يمكن ان يقدم للمواطنين في هذا الصدد وخاصة في مجال حماية البيئة والحفاظ عليها، وكذلك لا بد من الاهتمام بموضوع البلديات عن طريق تنظيم وهيكلة هذا الجهاز وفتح الطريق أمامه لتحمل مسئولياته بمشاركة من المواطنين ودعم منهم.

وتعلمون أيها الاخوة ان التنمية تحتاج الى من يحديها من شرور الغد بها، وان كل تطور يحتاج الى قوة قادرة تسانده وتضمن عوائد الخير من ورائه. من أجل ذلك فان الحكومة سوف تحرص على امرين:

الأول دعم وتطوير قوة دفاع البحرين، حصن الدولة ودرعها الواقي، حتى تتمكن من اداء واجبها في حماية البلاد من كل ما يتهددها من اخطار وحتى تقف مع شقيقاتها دول مجلس التعاون بكل الصلابة والاصرار في دفع ما قد تتعرض له من اطماع.

والثاني دعم وتطوير اجهزة الأمن - والتي هي محل التقدير الكامل - لكي تبقى البحرين دائما وأبدا بلدا امنا تستظل به فئات الشعب كلها، ومن يعيشون على ارضها او يفدون اليها. فلم يعد ممكنا ولا مقبولا ان نتهاون في امر يتعلق بأمن البلاد والمواطنين. أو مقدرات هذا البلد الأمن المستقر.

ان البحرين وطن للجميع وتنمية وحماية امنه وامنه امانة في اعناقنا ومسئولية يتحملها الجميع حاكما كان أو محكوما. كل يحمل الامانة في موقعه يعليها عليه واجب المواطنة وشرف الانتماء لهذا الوطن الحبيب.

وتعاهدكم من موقع المسئولية ان نبقى أوفياء مخلصين لهذا الوطن حريصين على أمنه واستقراره.

إن أريد إلا الاصلاح ما استطعت وما توفيقي إلا بالله عليه توكلت واليه أنيب. صدق الله العظيم.

والسلام عليكم ورحمة الله وبركاته.

الوزراء الجـــــدد

علي صالح عبدالله الصالح (وزير التجارة)

- مواليد 1942 متزوج له اثنان
- يؤهل مكتوريوس تجارة جامعة عين شمس 1966.
- العمل اعمال حرة.
- عضو المجلس التأسيسي 1972.
- عضو مجلس الوطني السابق من 1973 الى 1975.
- انتخب لاول رئيس غرفة تجارة عام 1976 الى 1993.
- انتخب للثاني لرئيس مجلس الشورى حاليا 1993.
- عضو مجلس امناء جامعة البحرين وعضو مجلس امناء مركز البحرين للدراسات والبحوث.
- وعضو في العديد من الشركات المساهمة وعضو مجلس ادارة سوق البحرين لاوراق المالية.

عبدالعزيز محمد مبارك الفاضل (وزير التربية والتعليم)

- مواليد 1948م.
- درس في المدرسة الشرقية الابتدائية ثم الحورة الاعدادية وتخرج من المدرسة الثانوية بالمنامة عام 1967م.
- درس في المعهد العالي للمعلمين عام 1968 ثم التحق بالحرس الوطني برتبة تلميذ عسكري في العام الثاني وارسل الى دورة في الاكاديمية العسكرية في الاردن حيث تخرج عام 1970 برتبة ملازم.
- تخرج من كلية القيادة والاركان الاردنية 76 - 1977م وحصل على شهادة البكالوريوس في العلوم العسكرية في جامعة مؤته في الاردن.
- تدرج في المناصب العسكرية وآخر منصب تقلده عام 1988 مساعدا لرئيس هيئة الاركان للعمليات برتبة عقيد ركن وفي عام 1994 رقي الى رتبة عميد ركن حتى تعيينه في منصبه الجديد.
- حصل على عدة اوسمة منها وسام البحرين ووسام الخدمة الطويلة ووسام تحرير دولة الكويت.
- شارك في جميع اجتماعات وزراء الدفاع ورؤساء الاركان في دول مجلس التعاون الخليجي.
- متزوج وله ستة اطفال ثلاثة اولاد وثلاث بنات.

د. فيصل رضي الموسوي (وزير الصحة)

- المؤهلات العلمية: بكالوريوس طب وجراحة - جامعة القاهرة 1969م.
- زمالة كلية الجراحين الملكية بايرلندا فبراير 1978م.
- زمالة كلية الجراحين الملكية بانجلترا مايو 1978م.
- الخبرات العملية:
- امضى فترة الامتياز بمستشفى قصر العيني الجامعي بالقاهرة لمدة سنة.
- عمل للتخرجين عام 1967م وعمل لمدة 18 شهرا في المستشفيات الحكومية.
- تخصص في الجراحة العظمية بانجلترا وايرلندا وعمل بمستشفيات لندن وايرلندا الجامعة.
- عمل كاستشاري لمدة ستة شهور بمستشفى ومختبرات الجامعي بلندن خلال اجازة دراسية عام 1984م.
- مستشار خارجي بامتحانات الزمالة لكلية الجراحين الملكية بايرلندا.
- التدرج الوظيفي:
- عمل كاستشاري للجراحة بمركز السلمانية الطبي بعد عودته من انجلترا في نهاية اغسطس 1976م.
- عين رئيسا للاقسام ورئيس لقسم الجراحة بمركز السلمانية الطبي اوائل 1982م.
- عين وكيلا مساعدا للمستشفيات والتدريب اواخر 1982م.
- عين استشاريا مساعدا بكلية الطب الخليج العربي منذ انشائها في عام 1984م.
- مساهمات العلمية:
- زميل الجمعية البريطانية لجراحي العظام.
- رئيس جمعية جراحي العظام بدول مجلس التعاون.
- عضو بالعديد من الجمعيات الدولية.
- عضو المجلس العلمي للجراحة بالمجلس العربي للتخصصات الطبية منذ انشائه عام 1979م.
- ويتولى رئاسة لجنة التدريب بالمجلس حتى اليوم.
- يرأس عددا من اللجان العلمية والادارية بوزارة الصحة.
- متزوج.
- لديه ولد واحد وثلاث بنات.

المهندس عبدالله محمد جمعة (وزير الكهرباء والماء)

- تاريخ الميلاد 24 نوفمبر 1948م.
- الشهادة الجامعية 1970 بالتوريس في الهندسة الكهربائية جامعة سالفورد في المملكة المتحدة.
- التحق بالعمل في الوزارة 12 اكتوبر 1970 مهندس كهرباء.
- مهندس مشاريع 11 يناير 1978م.
- رئيس مهندسين 12 يونيو 1978م.
- مدير ادارة الكهرباء 18 ديسمبر 1978م.
- وكيل الوزارة المساعد للكهرباء 1 فبراير 1992م.
- رئيس جمعية المهندسين البحرينية من فبراير 1994 حتى الآن رئيس الاتحاد العربي لمنتجي وناقلي ومولدي الكهرباء لعامي 1993 - 1994م.

عبدالنبي الشعلة : (وزير العمل والشئون الاجتماعية)

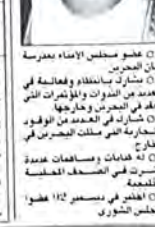

- من مواليد 18/8/1948
- متزوج ولديه اربعة ابناء.
- حاصل على بكالوريوس اقتصاد وعلوم سياسية، جامعة بومبي 1973 وعمل فور تخرجه بوزارة الخارجية.
- حاصل على عدد من شهادات الدورات الادارية والتدريبية التخصصية.
- رجل اعمال، فما يعمل عضوا في مجالس ادارات العديد من الشركات البحرينية بما في ذلك اسواق الخليج الدولية للتجارة والمقاولات، الخليج لنشر الادلة، شركة الخليج هل اند نوتوني للاستشارات والعلاقات العامة، شركة الشرق الاوسط للدراسات والابحاث، وغيرها.
- عضو مجلس ادارة غرفة تجارة وصناعة البحرين منذ 1982، وكان رئيسا للجنة العلاقات العامة فيها لمدة عشر سنوات.
- عضو اللجنة الاقتصادية المشتركة بين غرفة تجارة وصناعة البحرين، ووزارة التجارة والزراعة.
- عضو مجلس الامناء بجمعية سنان البحرين.
- مشارك بانتظام وفعالية في العديد من الندوات والمؤتمرات التي تعقد في البحرين وخارجها.
- شارك في العديد من الوفود التجارية التي مثلت البحرين في الخارج.
- له طلبات ومساهمات عديدة نشرت في الصحف المحلية والخليجية.
- انتخب في ديسمبر 1992 عضوا بمجلس الشورى.

الوزراء السابقون

يوسف الشيراوي

- خريج الجامعة الامريكية ببيروت عام 1948.
- دخل سلك العمل الحكومي منذ عام 1954، وفي عام 1967 ترئيس لدائرة الخدمات الهندسية بمجلس الدولة قبل الاستقلال والتي تحولت الى وزارة التنمية بعد الاستقلال.
- شارك في مفاوضات الاتحاد التساعي التي تمت في اواخر الستينات قبيل جلاء بريطانيا عن الخليج واستقلال دول الخليج والذي كان يبحث صيغة انشاء دولة وحدة من الامارات السبع والبحرين وقطر.
- ساهم في وضع اللبنات الاولى للبحرين الحديثة حيث اسهم بمقاومة في وضع خطط التصنيع وتراس حتى الوقت الحاضر مجالس ادارات شركات مثل بابكو وبنوتو وطيران الخليج والبنا التي تعد خاص اكبر شركة منتجة للالمنيوم على مستوى العالم.
- صاحب اهتمامات علمية حيث نشر كتبا وابحاثا في الفلك وله مؤلف صدر حديثا عن نظرية العلوم.

د.حسين البحارنة

- دكتوراه في القانون الدولي من جامعة لندن.
- عضو بمجلس الدولة
- وزير دولة للشئون القانونية في اول وزارة تشكلت في البحرين بعد الاستقلال.
- عضو باللجنة الدولية لقانون اعالي البحار.

علي محمد فخرو

- خريج الجامعة الامريكية ببيروت عام 1954، طب بشري.
- التحق بسلك العمل الحكومي قبل فترة وجيزة من الاستقلال حيث تراس قسم الصحة عام 1970 حتى عام 1971 التي تحولت الى وزارة الصحة
- تولى وزارة التربية بالوكالة بعد وفاة المغفور له الشيخ عبدالعزيز بن محمد آل خليفة وزير التربية الاسبق.
- تولى وزارة التربية بالاصالة في 1982.
- ادخل تطويرات بالمناهج عندما تم استحداث نظام تفريع التعليم الثانوي بالاضافة الى الغاء نظام التلويم القديم المعتمد على الفرقة واستحداث نظام جديد يعطي للدارس صلاحيات اكبر في تقويم اداء الطلاب في امتحانات لا مركزية وهو النظام الذي اطلق عليه التقويم التقويمي بالاضافة الى ادخال نظام جديد في الادارة المدرسية يعرف بإسم المدرسة كوحدة تربوية.
- رئيس جمعية الهلال الاحمر البحريني منذ عام 1984.
- عضو في حوالي 14 من المنظمات والهيئات الاكاديمية والفكرية والتعليمية محليا وعربيا ودوليا.

طارق المؤيد

- من مواليد 26 يونيو 1943.
- حاصل على شهادة «بي. اس. سي» في الاقتصاد من جامعة لندن.
- يقوم بادارة الاعمال التجارية العائلية.
- شغل منصب عضو في المجلس التأسيسي عام 1972.
- عين في ديسمبر 1973 وزيرا للاعلام.
- يتولى رئاسة مجلس ادارة وكالة انباء الخليج منذ عام 1978.
- يتولى رئاسة المجلس الاعلى للسياحة منذ عام 1986.
- يتولى رئاسة المجلس الوطني للثقافة والفنون والآداب منذ عام 1989.
- تولى رئاسة جمعية الهلال الاحمر البحريني في الفترة من 1981 حتى 1985.
- تولى رئاسة الهلال الاحمر العربي في الفترة من 1981 الى 1983.
- شغل منصب رئيس نادي روتاري المنامة عام 1971.
- شغل منصب رئيس نادي الخريجين في البحرين في الفترة من 1982 الى عام 1987.
- يشغل منصب الرئيس الفخري لجمعية هواة الراديو.

حبيب قاسم

- خريج الجامعة الامريكية بيروت في الستينات تخصص اقتصاد.
- عمل في عام 1965 مدرسا بوزارة التربية لفترة من الوقت.
- عمل بادارة التنمية عند بداية تاسيسها كدائرة تتبع وزارة المالية
- تراس ادارة التجارة والصناعة عندما كانت تتبع وزارة المالية.
- عين وزيرا للتجارة في يونيو 1970 بعد ان كان وكيلا لوزارة المالية والاقتصاد الوطني قبل ان تفصل التجارة عن المالية لوزارة مستقلة.
- رئيس بورصة البحرين وعضو مجلس امناء مركز البحرين للدراسات والبحوث

بهوى القراءة والزراعة.

دولة البحرين
وزارة الاسكان
ادارة الشئون الفنية

تعلن ادارة الشئون الفنية عن طرح المناقصة العامة التالية:

موضوع المناقصة	رقم المناقصة	قيمة المستندات	التأمين الابتدائي	قفل صندوق العطاءات اليوم	قفل صندوق العطاءات التاريخ
[illegible]	[illegible]	25 دينار	1000 دينار	الثلاثاء	[illegible]

[illegible]

بسم الله الرحمن الرحيم
للطلبة والطالبات .. اولياء الامور
المستقبل بين ايديكم
بمناسبة انتهاء السنة الدراسية تحثك للطلبة والطالبات الناجحون
1- طلبة الثانوية للعام الدراسي الحالي للتسجيل المبدئي والقبول النهائي - تاريخ الاغلاق 30/8/1995.
2- حملة الشهادة الثانوية القديمة للتسجيل المبدئي والقبول النهائي - تاريخ الاغلاق 30/8/1995.
3- حملة الشهادة الثانوية البريطانية GCE - O LEVEL - A LEVEL
تعلن للدراسة في جامعات تشيكوسلوفاكيا
اشهر الجامعات الاوروبية واعرقها
عن فتح باب التسجيل والقبول للعام الحالي والدراسة باللغة الانجليزية.
1- الطب العام (ويشمل 14 تخصصا) - طب الاسنان والعلاج الطبيعي
2- الهندسة جميع التخصصات - الميكانيك - المعدات الطبية
الالكترونيات والكمبيوتر - الاتصالات السلكية واللاسلكية
ويشمل الاقمار الصناعية - السفن - الطعام - الكتب
هناك ترحيب لجميع الطلبة لكافة التخصصات في الدول العربية والاجنبية
وفي اتصال والحجز على العنوان التالي: مؤسسة الحلبي للخدمات الجامعية
ص.ب 10770 المنامة - البحرين